



F

Nature



COSTA DAURADA

COSTA DAURADA

Destination nature

La Costa Daurada offre des valeurs insoupçonnées au visiteur intéressé par la nature. Le réseau d'espaces protégés comprend une surprenante variété de paysages et une grande biodiversité.

Les montagnes intérieures du Parc Naturel du Montsant et des Montagnes de Prades sont caractérisées par leur végétation méditerranéenne typique de montagne et la présence importante de mammifères et de rapaces.

La Costa Daurada possède un réseau d'espaces littoraux protégés ayant une importante valeur environnementale où l'on peut observer une abondante diversité d'oiseaux et de paysages, de marécages et de dunes. La végétation dominante est la garrigue méditerranéenne avec la présence du palmier nain, l'unique palmier autochtone européen.

Le réseau d'espaces naturels de la Costa Daurada compte des structures adéquates pour recevoir les visiteurs. Les centres d'accueil, les points d'information touristique du Parc Naturel et autres espaces protégés offrent toute l'information nécessaire et le support pour jouir de ce remarquable patrimoine.

Des guides spécialisés pour l'observation et la découverte de la nature et des entreprises d'activités sportives complètent l'offre qui fait de la Costa Daurada une destination exceptionnelle.

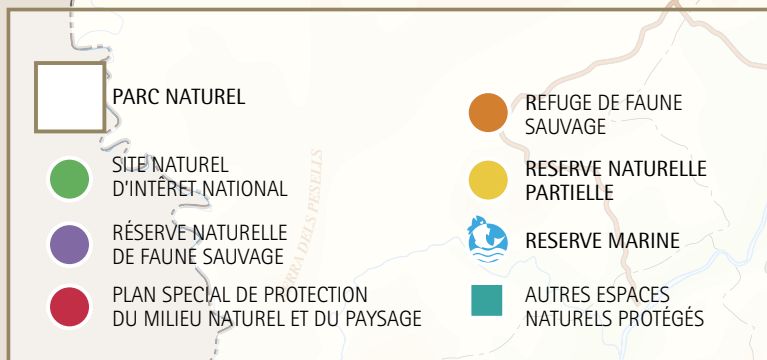



Obagues del riu Corb
CONCA DE BARBERÀ



Saburella
Ancosa Montagut

AP-2

C-14

N-240

AP-2

ALT CAMP

C-37

Albereda de Santes Creus

PNIN DE POBLET

Muntanyes de Prades

MONTBLANC

VALLS

AP-2

BAIX PENEDES

AP-7

C-37

C-51

N-340

REUS

TARRAGONÈS

AP-7

EL VENDRELL

C-32

C-51

BAIX CAMP

Masia Blanca

Platja de Torredembarra

Desembocadura del riu Gaià

Tamarit
Punta de la Móra

AP-7

A-7

Sèquia Major

TARRAGONA

N-340

Salou

M A R R M E D I T E R R À N I A

et de l'Infant

orn

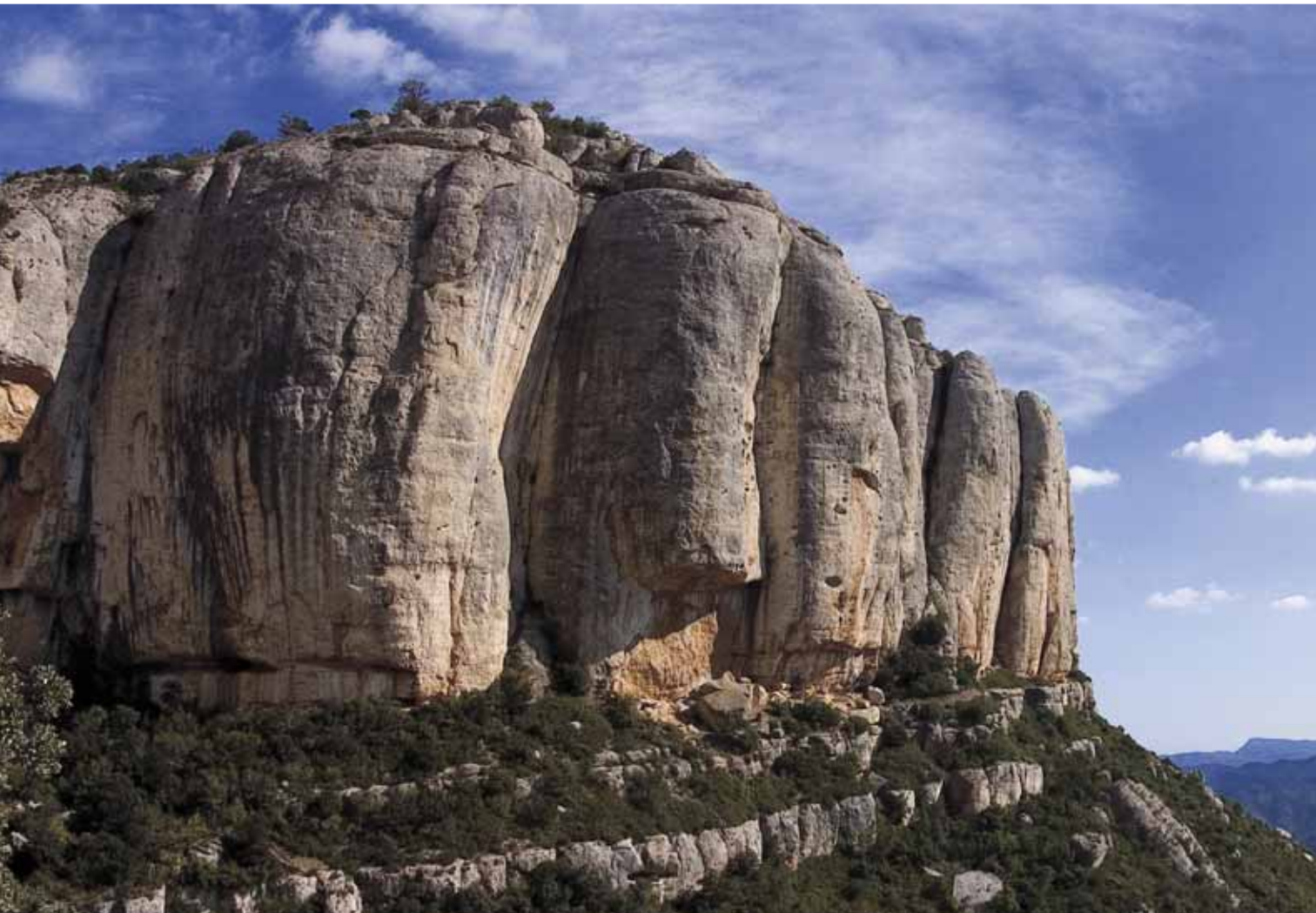

**Parc Naturel
de la Serra del Montsant**



Le Parc Naturel de la Serra del Montsant, situé au nord du canton du Priorat, constitue l'un des reliefs les plus imposants des cantons de Tarragona. Son point le plus élevé étant la Roca Corbatera de 1163 m d'altitude.

Ce massif de plus de 9200 ha de superficie est formé d'un grand bloc de conglomérats calcaires, de nombreux gouffres, grottes et défilés spectaculaires formés par l'érosion. Le relief singulier de la chaîne de montagnes du Montsant nous permet encore de profiter d'une remarquable biodiversité.

Le paysage est très contrasté. Il offre des forêts de chênes verts associées à la végétation ombreuse des défilés, aux formations arbustives et aux plantes herbacées typiques des zones très sèches. Ce mélange étant le résultat du relief qui permet l'existence de microclimats.

Le Montsant accueille l'une des faunes les plus riches de Catalogne. Remarquons la zone qui se situe aux alentours de la rivière Montsant où nous pouvons trouver des mammifères tels que belette, genette ou chat sauvage. Les falaises sont le territoire d'élevage de différents rapaces dont quelques-uns très rares comme l'aigle de Bonelli ou le hibou grand-duc. Les reptiles, amphibiens et poissons comme la vipère de Lataste, la salamandre, le barbeau (*Barbus haasi*) ou l'ablette abondent sur les rives et dans la rivière. La propriété Congost de Frugetrau, d'une superficie de 183 ha, se trouvant sur la commune d'Ulldemolins, a été déclarée Refuge de Faune Sauvage pour la préservation de ces espèces.

Si nous nous référons au patrimoine architectural, il faut dire que le Montsant doit son nom à ses nombreux ermitages, souvent situés dans des lieux invraisemblables et de toute beauté comme l'Ermitage de Sant Bartomeu, le plus ancien, datant du XIIe siècle. Tous nous montrant la spiritualité du passé. Actuellement, ce sont des lieux de célébration et de rencontre. Signalons aussi les ruines de la première chartreuse de la Péninsule ibérique, la Chartreuse de Scala Dei ("Echelle de Dieu").

En outre, nous trouvons sur ces terres deux vins de grand prestige et d'excellente qualité possédant une AOC : l'Appellation d'Origine Qualifiée Priorat et l'Appellation d'Origine Montsant, obtenues grâce aux caractéristiques de leur sol et au climat du Parc. Le Montsant est également renommé pour la production de l'huile d'olive à l'Appellation d'Origine Protégée (AOP) Siurana.

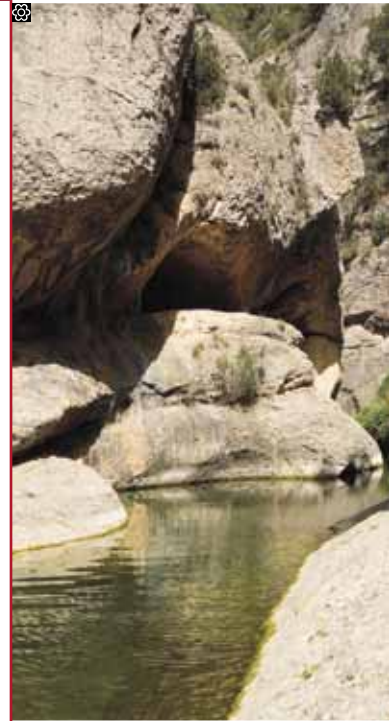



Parc Naturel de la Serra del Montsant



- Parc Naturel
- Refuge de Faune Sauvage
- Aire de loisirs



Office et Centre d'Information du Parc
 Major 4, baixos
 43361 La Morera de Montsant
 tél. +34 977 827 310
 pnmontsant.dmah@gencat.net
 www.parcscatalunya.net

Office de Tourisme du Priorat. Falset
 Sant Marcel, 2
 tél. +34 977 831 023
 www.priorat.org

Office Municipal de Tourisme de Cornudella de Montsant
 Comte de Rius, s/n
 tél. +34 977 821 000

Office de Culture et Tourisme d'Ulldemolins
 Saltadora, 26
 tél. +34 977 561 577/ +34 977 561 578

Point d'Information d'Ulldemolins
 Pl. de l'Església, s/n
 tél. +34 977 561 866

Point d'Information de La Vilella Baixa
 De Priorat (École)
 tél. +34 659 750 671

Point d'Information de Cabacés
 Puntarrer, s/n

Point d'Information de Margalef
 Pl. Sant Miquel, 12
 tél. +34 977 819 769

À l'intérieur du Parc, à sa limite, on peut trouver de nombreuses aires de pique-nique qui sont comme un point de départ de randonnées dans le Parc.

ACCUEIL DES VISITEURS



PRINCIPALES VOIES D'ACCÈS

Du littoral et des villes comme Reus ou Tarragona, on y accède par la C- 242, par le col d'Alforja jusqu'aux villages de Cornudella de Montsant, La Morera de Montsant ou Ulldemolins, à l'est du Parc.

L'accès à la partie méridionale se fait depuis Falset par des routes locales jusqu'à La Vilella Baixa, La Vilella Alta ou Escaladei.

On peut accéder aussi à la zone la plus occidentale du massif jusqu'aux localités de Cabacés, La Bisbal de Falset ou Margalef depuis l'axe de l'Ebre, C- 12, par Vinebre ou Flix.

Du nord, on y accède par la C-242 ou par l'AP-2, sortie 8 en direction de La Pobra de Cérvoles.

Le Parc Naturel est parcouru sur tout son périmètre par des routes locales et cantonales, l'itinéraire ciculaire est également possible.

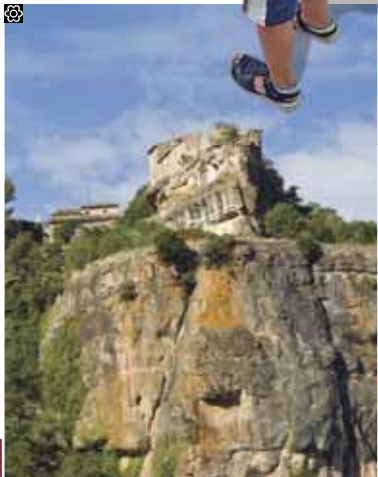



AGROBOUTIQUES

Agrobotiga. La Bisbal de Falset

Les Escoles, 1
tél. +34 977 819 374

Cooperativa Agrícola. Cabacés

Major, 30
tél. +34 977 839 112

Agrobotiga. Cornudella de Montsant

Pl. de la Vila, 11 baixos
tél. +34 977 821 031

Celler Cooperatiu. Cornudella de Montsant

Comte de Rius, 2
tél. +34 977 821 329

El Molí de l'Oli. Escaladei- La Morera de Montsant

Pl. Priorat, 1
tél. +34 977 839 399/ +34 686 707 326

Cooperativa Agrícola Sant Jaume. Ulldemolins

Av. Verge de Montserrat, 11
tél. +34 977 561 640

Agrobotiga. La Vilella Alta

Rei, 14
tél. +34 977 839 093

Agrobotiga. La Vilella Baixa

Catalunya, s/n
tél. +34 977 839 167



ACTIVITÉS À FAIRE

Itinéraires de durée et de contenu divers, sportif ou paysagistique.

CatSud

Excursions thématiques et routes guidées
tél. +34 636 162 426/ +34 626 684 917
guies@catsud.com
www.catsud.com

Excursions.cat

Randonnée interprétative
tél. +34 626 822 385
info@excursions.cat
www.excursions.cat

Pedrenca

Excursions guidées et itinéraires interprétatifs
tél. +34 690 251 295
pedrenca@pedrenca.com
www.pedrenca.com





**Site Naturel
d'Intérêt National de Poblet**



Le Paratge Natural d'Interès Nacional de Poblet (Site Naturel d'Intérêt National) est situé dans le canton de la Conca de Barberà, sur les communes de L'Espluga de Francolí et Vimbodí i Poblet. On y distingue clairement deux types de reliefs: montagneux sur le versant nord des Montagnes de Prades et plat dans la zone la plus septentrionale et partout de petits villages. La superficie du site est de 2460 ha et le Tossal de la Baltasana de 1201 m d'altitude est le point le plus élevé des Montagnes de Prades. En 1998, les ravins de la Trinitat et du Titllar, formant 919 ha de plus, ont été déclarés Réserves Naturelles Partielles.

Il présente une grande diversité de végétation dans un espace relativement réduit, sont caractéristiques le chêne vert du littoral ou le chêne vert de montagne s'alliant aux cultures, spécialement à la culture de la vigne qui possède une Appellation d'Origine Conca de Barberà.

La masse forestière spectaculaire, l'orientation et le climat permettent la présence dans cette zone d'une faune très diverse avec quelques espèces eurosibériennes et d'Europe Centrale tels que la sitelle torcheplot et la grive musicienne. On peut observer, pendant les mois d'hiver, un grand nombre de rapaces comme l'autour des palombes, la chouette hulotte ou le faucon pèlerin. La présence de mammifères, plus difficiles à observer en raison de leurs habitudes, souvent nocturnes, comprend des espèces typiques de la forêt méditerranéenne comme le blaireau, la fouine ou le renard et également une remarquable communauté de sangliers et de chevreuils, réintroduits en 1995. Afin de protéger ces communautés animales, la zone appelée Bosc de Poblet (Forêt de Poblet), d'une superficie de 2276 ha, a été déclarée Refuge de Faune Sauvage.

La Forêt de Poblet est un endroit particulièrement intéressant pour les randonneurs. On y compte un important réseau de sentiers qui permettent d'accéder facilement aux coins les plus spectaculaires et attrayants de cette chaîne de montagnes. Outre la randonnée, on peut y pratiquer l'escalade, la spéléologie, le VTT ou le tir à l'arc.

Ajoutons que cet espace doit son nom au monastère fondé au XIII^e siècle sur des terrains cédés par le comte Ramon Berenguer IV aux moines cisterciens. Actuellement, le Monastère de Santa Maria de Poblet, déclaré Patrimoine de l'Humanité par l'UNESCO, est l'une des étapes incontournables de la Route cistercienne.





Site Naturel d'Intérêt National de Poblet



PRINCIPALES VOIES D'ACCÈS

L'accès principal au site naturel est l'autoroute AP-2, sortie Montblanc, et la N-240, avec accès à L'Espluga de Francolí et Vimbodí i Poblet jusqu'au Monastère de Poblet.

À partir de ces deux petites villes, il y a des routes locales permettant l'accès à Prades et, à partir de là, à l'intérieur de la Forêt de Poblet, soit au fond des petites vallées soit sur le haut de la montagne jusqu'au mirador de la Pena.

De l'est et par la C-14, on y accède par le village de Rojals.





ACCUEIL DES VISITEURS

Centre d'Information et Gestion de l'Espace

Carretera Les Masies, s/n
43440 L'Espluga de Francolí
tél. +34 977 871 732
pnpoblet.dmah@gencat.net
www.parcscatalunya.net

Office de Tourisme de la Conca de Barberà. Poblet- Vimbodí i Poblet

Passeig de l'Abat Conill, 9
tél. +34 977 871 247
www.concadebarbera.info

Office Municipal de Tourisme de L'Espluga de Francolí

Pl. Mil-lenari, 1
tél. +34 977 871 220

Office Municipal de Tourisme de Prades

Pl. Major 2, baixos
tél. +34 977 868 302

Point d'Information sur l'aire de loisirs de la Roca de l'Abella

Ctra. T-700 de Poblet a Prades- Piste
forestière de Castellfollit

Point d'Information de la Font de la Magnèsia

Ctra. de Les Masies-Poblet- Piste
forestière de La Pena



ACTIVITÉS À FAIRE

Itinéraires signalisés à faire à pied.

Oficina Drac Actiu Les Masies

Sports d'aventure, spéléologie
et randonnée
tél. +34 629 213 263
info@dracactiu.com
www.dracactiu.com

Excursions.cat

Randonnée interprétative
tél. +34 626 822 385
info@excursions.cat
www.excursions.cat



AGROBOUTIQUES

Agrobotiga de la Cooperativa Agrícola. L'Espluga de Francolí

Josep Maria Rendé, 5
tél. +34 977 870 105

Agrobotiga del Celler Rendé Masdeu. L'Espluga de Francolí

Av. de Catalunya, 44
tél. +34 977 871 361

La Cantonada. L'Espluga de Francolí

Lluís Carulla, 52
tél. +34 977 870 239

Pâtisserie Cabal. L'Espluga de Francolí

De Torres Jordi, 13
tél. +34 977 870 282

Pâtisserie Cobo. L'Espluga de Francolí

De Torres Jordi, 8
tél. +34 977 870 159

Pâtisserie Farré Gamell. L'Espluga de Francolí

De Sant Antoni, 2
tél. +34 977 870 406

Pâtisserie Ferrer. L'Espluga de Francolí

Av. de Catalunya, 12
tél. +34 977 870 269

Mel de la Pallisa. Vilanova de Prades

2n. Trav. C. Major, s/n
tél. +34 977 869 048

Licor de la Vall de Poblet.

Poblet- Vimbodí i Poblet
Passeig de l'Abat Conill, 11
tél. +34 977 871 210

Espaces naturels protégés du littoral de la Costa Daurada



Le littoral de la Costa Daurada présente une série de petits espaces qui ont été protégés en raison de la particularité de leurs paysages et de leur grande valeur en biodiversité. La variété est l'élément d'identité de l'ensemble.

On peut trouver des marécages avec de nombreux oiseaux, des espaces d'écosystèmes de dunes, falaises ou paysages d'arbustes méditerranéens.

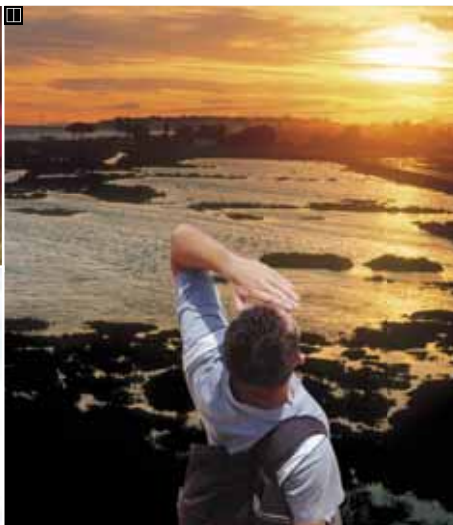

Plan Special de Protection du Milieu Naturel et du Paysage de Rojala- Platja del Torn

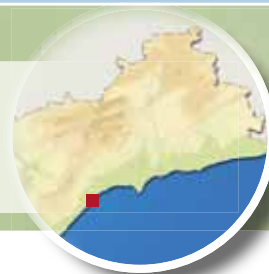

C'est une espace du littoral inscrit au PEIN (Plan des Espaces d'Intérêt Naturel de Catalogne), situé sur les communes de Vandellòs et de L'Hospitalet de l'Infant, au sud de celle-ci.

L'espace est formé d'un tronçon de côte mixte de grande beauté, comprenant des zones de végétation dunaire et des plantes arbustives sèches où prédominent le maquis et les pins maritimes, de même que des prairies de posidonie côtières

La Rojala- Platja del Torn, en raison de sa situation isolée, s'est convertie en un espace idéal pour l'interprétation et la contemplation du milieu naturel, ainsi qu'en un espace de tourisme naturaliste.



PRINCIPALES VOIES D'ACCÈS

L'autoroute AP-7 et la route N-340 sont les principales voies d'accès.

On arrive au site naturel depuis L'Hospitalet de l'Infant.



ACCUEIL DES VISITEURS

Office Municipal de Tourisme de L'Hospitalet de l'Infant i La Vall de Llor

Alamanda, 2
tél. +34 977 823 328
turisme@vandellos-hospitalet.org
www.vandellos-hospitalet.org/turisme

Cet espace naturel dispose de bar avec terrasse, aire de loisirs et mirador.



ACTIVITÉS À FAIRE

Espace pour la pratique du naturisme.

Centre d'études La Vall

Itinéraires de nature
tél. +34 620 046 955
centrestudis@hotmail.com

Centre sportif La Barrancada

Randonnée et canoë-kayak
tél. +34 605 423 027
info@labarrancada.com
www.labarrancada.com

Plan Special de Protection du Milieu Naturel et du Paysage de Tamarit- Punta de la Móra

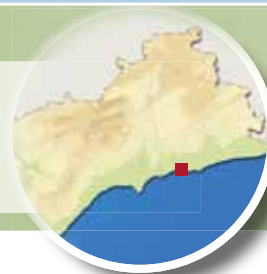

C'est un espace du littoral inscrit au PEIN (Plan des Espaces d'Intérêt Naturel de Catalogne), situé sur les terrains entre la Punta de la Creueta et la Punta de la Móra jusqu'à la voie ferrée de Barcelona à Tarragona, occupant environ 100 ha terrestres et 300 marins.

C'est un espace qui, en raison de son relief, n'a pas trop souffert de l'action transformatrice des activités humaines et qui représente, de ce fait, un intérêt botanique et écologique exceptionnel. Remarquons la richesse des bois méditerranéens littoraux dans lesquels ont leur habitat une grande diversité d'espèces de vertébrés terrestres et d'autres communautés du littoral, où des prairies de posidonies sont encore présentes.



PRINCIPALES VOIES D'ACCÈS

L'AP- 7 et l'A7 (ancienne N- 340) sont les principales voies d'accès.

Accès à pied depuis la plage Llarguà située à l'est de Tarragona.



ACCUEIL DES VISITEURS

Office Municipal de Tourisme de Tarragona

Major, 39
tél. +34 977 250 795
turisme@tarragona.cat
www.tarragonaturisme.cat



ACTIVITÉS À FAIRE

Depana

Visites guidées d'interprétation du paysage littoral
tél. +34 977 227 176
puntadelamora@depana.org
www.depana.org/puntadelamora/

Actiac

Sports nautiques et canoë-kayak
tél. +34 685 805 196/ +34 685 805 197
actiac@yahoo.es
www.actiac.com

Plan Special de Protection du Milieu Naturel et du Paysage de la Platja de Torredembarra



C'est un espace du littoral inscrit au PEIN (Plan des Espaces d'Intérêt Naturel de Catalogne) de 35 ha, situé sur la plage de la municipalité de Torredembarra, dont la caractéristique principale est d'être l'un des derniers paysages côtiers encore authentiques de la côte méridionale catalane. Nous trouvons des écosystèmes côtiers ouverts couverts de dunes de 5 m de hauteur et d'étangs d'eau saumâtre intermittents et des prairies de posidonie océanique sur les fonds marins. On peut également y observer une grande diversité d'oiseaux qui profitent de cet espace unique comme aire de repos lors de leurs migrations.



PRINCIPALES VOIES D'ACCÈS

L'AP- 7 et l'A7 (ancienne N- 340) sont les principales voies d'accès.

On arrive au site naturel depuis Torredembarra.



ACCUEIL DES VISITEURS

Centre d'activités environnementales Cal Bofill

Passeig Colom, 50
43830 Torredembarra
tél. +34 977 641 672
calbofill@ajtorredembarra.org

Office Municipal de Tourisme de Torredembarra

Passeig Rafael Campalans, 10
tél. +34 977 644 580/ +34 977 644 294

Cet espace naturel dispose d'une aire de loisirs à côté du centre Cal Bofill.



ACTIVITÉS À FAIRE

Gepec

Visites guidées
tél. +34 977 331 142
secretaria@gepec.org
www.gepec.cat/muntanyans/

Mairie de Torredembarra

Centres pour enfants de 8 à 12 ans
tél. +34 977 641 672
www.torredembarra.cat

Réserve Naturelle de la Faune Sauvage de la Desembocadura del Riu Gaià



C'est un espace du littoral inscrit au PEIN (Plan des Espaces d'Intérêt Naturel de Catalogne) qui comprend le tronçon final et l'embochure de la rivière Gaià, petit cours d'eau au régime torrentiel, et d'une extension de 5 ha présentant des zones inondables et une plage de sable. C'est l'une des rares zones humides qui possède encore une remarquable végétation de rivage et d'avifaune. Cet espace a été déclaré, en 1995, Réserve Naturelle de Faune Sauvage et c'est l'une des escales des principales routes de migration des oiseaux d'Europe occidentale vers l'Afrique.



PRINCIPALES VOIES D'ACCÈS

L'AP- 7 et l'A7 (ancienne N- 340) sont les principales voies d'accès.

On arrive à cette Réserve Naturelle depuis Altafulla ou Tamarit.



ACTIVITÉS À FAIRE

Centre d'information et d'éducation environnementale de l'Hort de la Sínia

Visites guidées d'interprétation du paysage naturel et ateliers d'agriculture écologique

tél. +34 977 652 212 / +34 655 486 115

+34 655 486 116

sinia@siniadelgaia.com

www.siniadelgaia.com



ACCUEIL DES VISITEURS

Centre d'information et d'éducation environnementale de l'Hort de la Sínia

Avellaners, 11

43893 Altafulla

tél. +34 977 652 212/ +34 655 486 115

+34 655 486 116

sinia@siniadelgaia.com

www.siniadelgaia.com

Office Municipal de Tourisme d'Altafulla

Marquès de Tamarit, 16

tél. +34 977 650 008/ +34 977 651 426



Autres espaces naturels de la Costa Daurada

Le patrimoine naturel de la Costa Daurada comprend de nombreux autres espaces complétant l'offre de sites protégés, surtout de montagne méditerranéenne.

Ils appartiennent également au PEIN (Plan des Espaces d'Intérêt Naturel de Catalogne) et un grand nombre d'entre eux sont protégés par les Plans spéciaux de Délimitation comprenant un programme de développement basique grâce auquel nous pouvons encore admirer leur paysage et la grande richesse de leur faune et de leur flore. La plupart de ces espaces comptent avec des itinéraires signalisés par les randonneurs et, dans certains cas, pour l'interprétation de la nature. Ce sont des endroits moins connus mais où l'on peut encore faire des découvertes aussi bien en ce qui concerne le patrimoine naturel que culturel.



1. MUNTANYES DE PRADES

La chaîne des Montagnes de Prades s'étend sur le territoire des communes de Mont-ral, Alcover, La Riba, Farena, Alforja, Capafonts, La Febró, L'Albiol, L'Aleixar, Arbolí, Prades, Vilaplana, Vilaverd, Montblanc, L'Espuga de Francolí, Rojals, Vimbodí et Poblet, Vallclara, Cornudella de Montsant, Albarca, Siurana et Ulldemolins. Leur sommet étant le Tossal de la Baltasana de 1201 m. La grande diversité des substrats géologiques, ainsi que leur situation géographique et orographique et l'existence de grands espaces où la présence humaine est pratiquement inexistante, détermine un haut niveau de biodiversité. Ces montagnes possèdent des espèces de flore et de faune endémiques ou peu communes. Actuellement, il existe un avant-projet en vue de convertir cet espace, conjointement avec le Site Naturel de Poblet, en parc naturel.

2. OBAGUES DEL RIU CORB

Espace situé sur les communes de Llorac et Savallà del Comtat occupant une superficie de 363 ha. Défini par un ensemble d'ubacs tournés vers la rivière Corb, entre le ravin de Segura et les versants septentrionaux des deux localités, il crée un espace de végétation dense de grand intérêt,

propre des forêts de l'Europe centrale, en raison de son climat humide et froid. Il est curieux d'observer comment, en dehors de cet espace, les conditions changent radicalement, le paysage change et est couvert de chênes verts.

3. SABURELLA

Espace de 1784 ha de superficie s'étendant sur le territoire des communes de El Pont d'Armentera, Querol et Santa Perpètua de Gaià. Faisant partie du PEIN en raison de sa faune fort intéressante. Il est caractérisé pour abriter un grand nombre d'espèces propres des garrigues et terrains rocaillieux méditerranéens. Quant à la flore, c'est le territoire de transition entre les terres du pré-littoral couvertes de chênes verts et de lauriers-tins et les bassins centraux catalans couverts de chênes verts. La présence humaine y est réduite raison pour laquelle y abondent lapins, perdrix et leurs prédateurs.

4. ANCOSA- MONTAGUT

Ensemble orographique rempli de failles calcaires dans toutes les directions qui font partie du Bloc del Gaià. Il présente l'intérêt de réunir



Autres espaces naturels de la Costa Daurada



en un même espace conjointement avec les éléments méditerranéens, quelques éléments subméditerranéens, propres des terres les plus humides comme les joncheraies. La faune est caractérisée par la prédominance d'espèces méditerranéennes avec d'autres aussi comme le coléoptère endémique de la montagne et autres mollusques et hétéroptères.

5. TOSSAL GROS DE MIRAMAR

Espace situé sur les communes de Montblanc, Barberà de la Conca et Figuerola del Camp occupant une superficie totale de 177 ha. Il est constitué d'un relief calcaire différencié, entre les rivières Francolí et Gaià, et son paysage est un exemple typique des communautés secondaires et permanentes du pays des chênes verts du littoral. La diversité de sa faune est également significative avec la présence bien développée d'ornithofaune et de quelques reptiles de grand intérêt comme le seps.

6. ALBEREDA DE SANTES CREUS

Espace de 9 ha, situé sur la rive gauche de la rivière Gaià, sur la commune d'Aiguamúrcia, qui présente l'intérêt de préserver le seul exemple représentatif de végétation de rivage du midi de la Catalogne. Cette spectaculaire forêt de peupliers blancs en contact avec ormes et saules conserve, en plus, l'un des meilleurs exemples faunistiques des systèmes de rivages méditerranéens où les espèces comme le lapin, l'écureuil, le renard, la bergeronnette grise, la bergeronnette des ruisseaux, la salamandre et le serpent d'eau sont les plus courants.

7. EL MONTMELL

Cet espace s'étend sur les territoires de la commune du Montmell, sur la partie la plus méridionale du Bloc de Gaià et son singulier relief est dû à l'érosion des matériaux calcaires par les eaux de filtration. Son paysage typique méditerranéen est de transition entre le maquis littoral couvert de chênes kermès et de palmiers nains sur les versants secs maritimes et de chêne vert avec laurier-tin, peu transformé dans le reste de l'espace, où prédominent, maintenant, les broussailles, garrigues et prés secs.

Quant à la faune, signalons, malgré son appauvrissement, la présence importante d'invertébrés comme le mollusque endémique des sources, le *Bythinella alonsae*.

8. SÈQUIA MAJOR

Petit espace de 5 ha, situé à La Pineda, sur la commune de Vila-seca de Solcina, qui se réduit à un canal central d'eau d'un km de long; malgré cela, cette zone humide occupe une zone bien plus grande étant donné qu'elle incorpore des zones inondées adjacentes occupant au total 17 ha de superficie. Son intérêt est d'être l'un des rares exemples de marais, autrefois si présents sur les plages et c'est pour cette raison qu'il possède un bon nombre de caractéristiques des zones humides méridionales. La végétation est prédominée par les roseaux tourbeux et les roselières; la faune, quant à elle, présente diverses particularités comme le fartet (*Aphanius iberus*) et la tortue d'étang, l'une des communautés les mieux préservées de Catalogne.

9. MARE DE DÉU DE LA ROCA

Espace réduit, situé sur les territoires municipaux de Vilanova d'Escornalbou et de Mont-roig del Camp, sur l'une des extrémités des montagnes du pré-littoral. Son relief composé de falaises rocheuses rouges permettant de conserver une flore intéressante et d'être l'habitat idéal pour un grand nombre d'espèces rupestres. Y prédomine le chêne vert du littoral, bien que nous trouvions, actuellement, des broussailles sur les sols siliceux avec quelques chênes verts, chênes-lièges et des prés secs. Signalons que de nombreuses espèces de bryophytes et de lichens, très rares en Catalogne, sont présentes dans cet espace.

10. SERRES DE PRADELL- L'ARGENTERA

Petit espace situé au nord de les Montagnes de Pradell-Argentera, dans la prolongation septentrionale du système Llaberia-Colledejou, et sur un territoire appartenant aux communes Duesaigües, L'Argentera et Pradell de la Teixeta. Son inscription au PEIN est due au fait qu'il abrite une grande partie d'espèces végétales extrêmement singulières comme

les ifs; en outre, sa végétation se compose de chênes verts typiques, dans les parties les plus basses, et de chênes verts de montagne et de bruyères sur les sols siliceux souvent couverts de pins.

11. MUNTAYES DE TIVISSA- VANDELLÒS

Espace naturel divisé en deux unités orographiques, les Montagnes de Tivissa, à l'ouest, et plus à l'intérieur, et celles de Vandellòs, à l'est, près du littoral.

Ces deux unités, bien qu'isolées géographiquement, font partie d'un même ensemble et partagent de nombreuses caractéristiques. Leur relief, typique des montagnes pré-littorales méridionales, est formé de vallées où prédomine le chêne vert du littoral et le laurier-tin et de parois rocheuses d'accès difficile qui a permis de conserver des espèces telles que le blaireau, le renard, la genette et la belette, entre autres. Il faut ajouter aussi que cet espace est une zone importante d'hivernage pour de nombreux oiseaux comme le faucon crécerelle, l'aigle doré et l'aigle de Bonelli dont la communauté est l'une des plus importantes de Catalogne.

12. SERRA DE LLABERIA

Située sur les communes de Collejou, Pradip, Capçanes, Marçà et La Torre de la Fontaubella, sur la Costa Daurada, et de Tivissa, sur les Terres de l'Ebre; la Serra de Llaberia est un espace représentatif des systèmes des montagnes du pré-littoral du système méditerranéen, de transition entre les Montagnes de Prades et de Cardó. Remarquons que l'on peut trouver dans cet espace une faune variée d'invertébrés dont quelques espèces très rares et endémiques de la faune catalane, ainsi que des paysages de grande beauté.

13. MASIA BLANCA

C'est l'unique réserve marine de la Costa Daurada. Située en bordure des plages de El Vendrell, près du port de Coma-ruga, elle a été créée pour la protection de ses fonds rocheux exceptionnels dans un espace où prédominent les superficies sableuses. De 280 ha et d'une profondeur de 4 à 16 m, on remarque la présence de posidonie océanique et le maërl ou grapissar comme on le connaît localement. Quant aux communautés faunistiques, soulignons la pêche artisanale du congre, loup de mer, dorade, poulpe, sépia et rouget, entre autres. Des dunes fixes, dues au vent, se sont formées sur son littoral, où se trouve une grande communauté végétale. En outre, signalons que les eaux de la Réserve sont enrichies naturellement par la source thermale Font Déu de Brisamar, qui durant toute l'année jaillit à 19°C.

Normes et conseils pour la visite d'un espace naturel protégé

- Utilisez les centres d'information et accueil des visiteurs où vous trouverez des brochures, des plans et des indications sur les activités et les services.
- Respectez les installations, les panneaux, les itinéraires et les zones d'accès interdit. Les itinéraires ont été élaborés pour que nous profitions tous de ces espaces naturels. Ne les maltraitez pas. Ne dérangez pas les êtres vivants y ayant leur habitat.
- Utilisez les corbeilles à papier et, lorsqu'il n'y en a pas, emportez vos débris. Laissez l'espace naturel tel que vous l'avez trouvé.
- N'arrachez aucune plante et n'écrasez aucune bouture.
- Les animaux domestiques doivent être tenus en laisse et surveillés.
- La pêche est interdite dans la réserve marine ainsi que toute extraction de faune ou de flore qui ne soit pas autorisée.
- Camper n'est permis que dans les campings aménagés ou, dans des cas spéciaux, sur des terrains prévus pour cela.
- La circulation motorisée est interdite.
- Le bruit ne fait pas partie de l'environnement. Écoutez les sons naturels.
- Le feu est l'un des ennemis les plus dévastateurs de l'environnement naturel. N'en allumez pas et surveillez tout ce qui peut être l'origine (cigarettes, verres, etc.).
- Profitez du paysage et de la faune avec des jumelles et prenez de belles photos de votre séjour. Ce sera votre meilleur souvenir.

Edition: Patronat de Turisme de la Diputació de Tarragona | Design et maquette: Tàctil Comunicació
Imprimer: Tàctil Comunicació | Traductions: Ramon Vidal et Paul Turner Servei de Traduccions
Photographies:

📍 Patronat de Turisme de la Diputació de Tarragona
📍 Biel Roig, Consell Comarcal del Priorat
📍 Consell Comarcal del Priorat
📍 Paratge Natural d'Interès Nacional de Poblet
📍 Ferran Aguilar

📍 Centre d'informació i educació ambiental de l'Hort de la Sinya
📍 R.L.M./P.T. l'Hospitalet de l'Infant
📍 Patronat de Turisme de Mont-roig del Camp, Miami Platja
📍 Patronat Municipal de Turisme El Vendrell-Coma-ruga
📍 Tàctil Comunicació



**PATRONAT DE TURISME
DE LA DIPUTACIÓ DE TARRAGONA**

Passeig Torroja, s/n | 43007 Tarragona
Tel. +34 977 230 312 | Fax +34 977 238 033
www.costadaurada.info
costadaurada@altanet.org

